

inform@NTEAS



Novità e scadenze

NTEAS



4 marzo 2025

n°7

Novità

CONFERMA PROROGA RIFORMA IVA PER GLI ENTI ASSOCIATIVI

Legge 21 febbraio 2025,
n.15

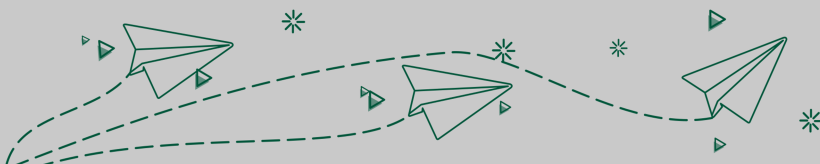

La L. 15/2025, convertendo il decreto legge 27 dicembre 2024 n. 202, ha confermato la proroga al 31 dicembre 2025 del regime di esclusione (fuori campo) IVA per gli enti associativi, per cui le associazioni Anteas continueranno a non applicare IVA - almeno per tutto l'anno 2025 - sulle prestazioni di servizi (e cessioni di beni) conformi agli scopi istituzionali per le quali ricevono corrispettivi specifici o contributi supplementari rispetto alle quote associative, dai propri associati e tesserati anche di altre associazioni affiliate Anteas.

Si ricorda che il passaggio dal regime di esclusione a quello di esenzione IVA - che sarà soggetto agli adempimenti di cui al Titolo II del D.P.R. 633/1972 (fatturazione, registrazione, comunicazione LIPE e dichiarazione annuale) - dovrebbe riguardare, dal 1° gennaio 2026, soltanto le operazioni commerciali, restando escluse da IVA, ad esempio, quelle operazioni che sono rese comunque al di fuori di un rapporto corrispettivo.

VALORIZZAZIONE

DEGLI ETS DA PARTE DELLA CORTE COSTITUZIONALE

Sentenza Corte Costituzionale
n. 201 del 17/12/2024

ESCLUSIONE IVA

DEI CONTRIBUTI EROGATI PER CO-PROGETTAZIONE CON ETS

La proroga è stata disposta in attesa della razionalizzazione della disciplina IVA per gli ETS, in attuazione dell'art. 7 della L. 111/2023.

Nel 2025 si potrebbe quindi intervenire in modo *organico* sulla disciplina IVA per le associazioni iscritte ai Runtts, tenendo conto sia della Riforma del D.L. 146/2021 che delle modifiche derivanti dal Titolo X del Codice del Terzo settore.

Infatti, sulla base degli *annunci ministeriali* fatti nel mese scorso, in questo anno potrebbero essere previste semplificazioni per le associazioni di minore dimensione, ad esempio un regime franchigia IVA opzionale per gli enti con volume d'affari ridotto.

All'origine della *controversia* c'è stato il giudizio di legittimità costituzionale della *Legge Regione Calabria n. 8 del 14/03/2024* (Disposizioni per il riconoscimento della rilevanza sociale della fibromialgia e della elettrosensibilità e istituzione dei relativi registri regionali) promosso dal Presidente del Consiglio dei Ministri, tramite l'Avvocatura generale dello Stato.

La Legge Regionale ha disposto il riconoscimento della rilevanza sociale della fibromialgia e la *valorizzazione dell'apporto delle associazioni di volontariato*, alle quali è riconosciuta la possibilità di coadiuvare, attraverso appositi sportelli, gli ambulatori multidisciplinari istituiti unicamente per la diagnosi e cura della fibromialgia.

Il ricorso costituzionale è stato respinto dalla Corte costituzionale - la quale ha ritenuto le disposizioni regionali impugnate in linea con l'art. 5 del Codice del Terzo Settore e, quindi, conformi alla Costituzione - che ha confermato quindi la scelta della Regione Calabria di valorizzare l'apporto delle associazioni e di tutti gli ETS, che in quanto rappresentativi della società solidale «spesso costituiscono sul territorio una rete capillare di vicinanza e solidarietà, sensibile in tempo reale alle esigenze che provengono dal tessuto sociale, e sono quindi in grado di mettere a disposizione dell'ente pubblico sia preziosi dati informativi (altrimenti conseguibili in tempi più lunghi e con costi organizzativi a proprio carico), sia un'importante capacità organizzativa e di intervento: ciò che produce spesso effetti positivi, sia in termini di risparmio di risorse che di aumento della qualità dei servizi e delle prestazioni erogate a favore della "società del bisogno"».

La legge regionale, alla luce dell'interpretazione della Corte costituzionale, rappresenta un importante riconoscimento del partenariato pubblico-privato, riconducibile agli strumenti di *amministrazione condivisa* di cui agli artt. 55 e seguenti del Codice del Terzo Settore.

L'Agenzia delle Entrate ha chiarito che sono fuori campo IVA le somme corrisposte agli ETS dalle Amministrazioni Pubbliche in sede di co-progettazione, strumento di 'amministrazione condivisa' introdotto dall'art. 55 del Codice del Terzo Settore per assicurare, nell'ambito del principio di sussidiarietà, il *coinvolgimento attivo* degli ETS. Infatti, ai sensi del terzo comma del suddetto articolo, la "co-progettazione è finalizzata alla definizione ed eventualmente alla realizzazione di specifici progetti di servizio o di intervento

“
Risposta Agenzia delle
Entrate (Direzione Regionale
Lombardia) n. 904/785 del
01/10/2024
”

finalizzati a soddisfare bisogni definiti alla luce degli strumenti di programmazione”.

Le Entrate evidenziano nella Risposta 904 che, in base all'art. 12 della L. 241/1990, le sovvenzioni, i contributi, i sussidi, gli ausili finanziari e l'attribuzione di vantaggi economici di qualsiasi genere, la cui concessione è subordinata alla predeterminazione e alla pubblicazione dei criteri e delle modalità cui le amministrazioni procedenti devono attenersi, *non assumono la natura di corrispettivo*. L'Agenzia ha pertanto ribadito che tali contributi devono ritenersi come *mere movimentazioni di denaro* e, come tali, escluse dall'ambito applicativo dell'IVA, ai sensi dell'art. 2, co. 3, lett. a), del D.P.R. 633/1972.



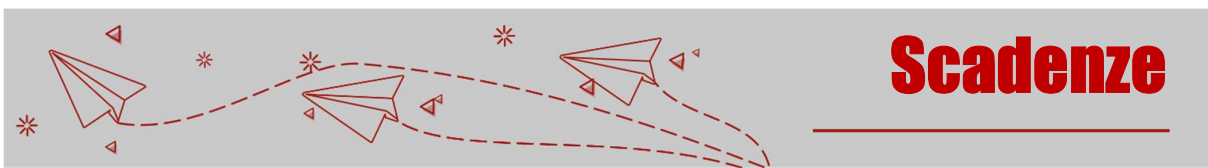

Scadenze

15/03/2025

Associazioni in regime contabile supersemplificato

Annotazione delle *operazioni* effettuate nel mese precedente.

Associazioni contribuenti Iva che presentano la dichiarazione annuale

Versamento del *saldo Iva 2024* o della *1^a rata*.

17/03/2025

Enti del Terzo Settore (ETS) con entrate complessive superiori a 220mila euro

Trasmissione all'Agenda delle Entrate del *modello relativo alle somme ricevute a titolo di erogazioni liberali nel corso del 2024* da parte di donatori continuativi che hanno fornito i propri dati anagrafici e degli altri donatori qualora dal pagamento risulti il codice fiscale del donante.

Associazioni contribuenti Iva mensili

Versamento *Iva* dovuta per il mese precedente.

Associazioni che svolgono attività sportive e di spettacolo

Versamento dei *contributi Inps (ex Enpals)* relativi al mese precedente.

Associazioni sostituti d'imposta

Versamento delle *ritenute alla fonte* e rate di addizionali da conguaglio.

Trasmissione all'Agenda delle Entrate delle *Certificazioni Uniche (CU 2025)* contenenti i dati fiscali e previdenziali relativi ai redditi di lavoro dipendente, assimilati e assistenza fiscale, ai redditi di lavoro autonomo non esercitato abitualmente e ai redditi diversi corrisposti nel 2024 e consegna ai percipienti.

Associazioni datori di lavoro

Versamento dei *contributi previdenziali* relativi ai compensi pagati nel mese precedente.

Associazioni committenti di prestatori occasionali

Versamento dei *contributi previdenziali* relativi ai compensi pagati nel mese precedente ai prestatori che hanno superato la soglia di 5.000 euro annui di compenso.

Associazioni che svolgono attività di intrattenimento

Versamento dell'*imposta sugli intrattenimenti* relativa alle attività svolte con carattere di continuità nel mese precedente.

31/03/2025

Enti associativi

Invio telematico all'Agenda delle Entrate del *Modello EAS (Modello per la comunicazione dei dati rilevanti ai fini fiscali da parte degli enti associativi)*, nel caso in cui, nel corso del 2024, si siano verificate *variazioni di alcuni dei dati* dell'ente precedentemente comunicati.

Associazioni sostituti d'imposta

Trasmissione all'Agenzia delle Entrate delle *Certificazioni Uniche* (CU 2025) relative ai redditi di lavoro autonomo rientranti nell'esercizio di arte o professione abituale e consegna ai percipienti.

Associazioni datori di lavoro

Trasmissione telematica all'Inps del Modello "*Emens*" contenente i dati retributivi per il calcolo dei contributi del mese di febbraio 2025.

Associazioni committenti di co.co.co. (collaboratori coordinati e continuativi)

Trasmissione telematica all'Inps del Modello "*Emens*" contenente i dati retributivi per il calcolo dei contributi del mese di febbraio 2025.

Associazioni che svolgono attività sportive e di spettacolo

Presentazione telematica all'Inps (Ex Enpals) della *denuncia delle somme* dovute riguardanti il mese di febbraio 2025.

Associazioni titolari di contratti di locazione

Versamento dell'*imposta di registro* sui contratti di locazione nuovi o rinnovati tacitamente con decorrenza 1° marzo 2025.